

ตอนที่ 1 ข้อมูลพื้นฐาน

1. ข้อมูลทั่วไป

1.1 ชื่อสถานศึกษา โรงเรียนบ้านน้ำครกใหม่ ตั้งอยู่เลขที่ 303 หมู่ 9 อำเภอเมืองน่าน จังหวัดน่าน รหัสไปรษณีย์ 55000 โทรศัพท์/โทรสาร 0 5468 1198 E-Mail : numkrokmainan@gmail.com

โรงเรียนบ้านน้ำครกใหม่ เป็นโรงเรียนการศึกษาภาคบังคับ สังกัดสำนักงานเขตพื้นที่การศึกษาประถมศึกษาน่าน เขต 1 เขตการปกครอง สำนักงานเทศบาลตำบลกองควาย อำเภอเมืองน่าน จังหวัดน่าน มีพื้นที่ 26 ไร่ บนพื้นที่สูงตามเอกสาร สค. 1 เลขที่ 584 การคมนาคมสะดวกถนนสี่ช่องจราจรผ่านหน้าโรงเรียน ระยะทางจากโรงเรียน ถึง เขตพื้นที่การศึกษา 14 กิโลเมตร และมีระยะทางจากโรงเรียนถึง อำเภอ 20 กิโลเมตร เป็นโรงเรียนที่สะอาด มีบรรยากาศร่มรื่น น่ายุ่ บริเวณโรงเรียนล้อมรอบไปด้วยต้นไม้สักทอง ได้รับคัดเลือกเป็นโรงเรียนวิถีพุทธกัลยาณมิตร โรงเรียนดีประจำตำบล โรงเรียนสุจริต โรงเรียนประชารัฐ และโรงเรียนคุณภาพ ประจำตำบล

1.2 เปิดสอนตั้งแต่ ระดับอนุบาล 2 ถึง ระดับมัธยมศึกษาปีที่ 3

1.3 มีเขตบริการ 5 หมู่บ้านได้แก่บ้านน้ำครกใหม่ หมู่ที่ 4, หมู่ที่ 6, หมู่ที่ 9, หมู่ที่ 10 และหมู่บ้านใกล้เคียงในเขตเทศบาลตำบลกองควาย รวมถึงมีพื้นที่ให้บริการเขตปกครองใกล้เคียง ได้แก่ หมู่ที่ 1 หมู่ 2 หมู่ 5 หมู่ที่ 11 และตำบลน้ำบัว อำเภอเวียงสา นักเรียนในเขตพื้นที่บริการของโรงเรียนเป็นเด็กด้อยโอกาสทางการศึกษา ผู้ปกครองมีฐานะยากจน

2. ข้อมูลด้านการบริหาร

ผู้บริหาร นายสมควร น้าเย็น วุฒิการศึกษาสูงสุด ปริญญาโท ตำแหน่ง ผู้อำนวยการสถานศึกษา โรงเรียนบ้านน้ำครกใหม่ ตั้งแต่วันที่ 22 ตุลาคม 2563 ถึง ปัจจุบัน

3. ประวัติความเป็นมาของโรงเรียน

โรงเรียนบ้านน้ำครกใหม่ ก่อตั้งเมื่อวันที่ 16 ตุลาคม 2477 ในอดีตแยกมาจากโรงเรียนบ้านดอนน้ำครก เนื่องจากการคมนาคม ไม่สะดวก ราษฎรบ้านน้ำครกใหม่และบ้านนาผาจึงร่วมกันจัดสร้างโรงเรียนชั่วคราวขึ้น โดยใช้ศาลาวัดน้ำครกใหม่เป็นที่ศึกษาเล่าเรียน เปิดทำการสอนชั้นประถมศึกษาปีที่ 1

ในปี 2483 ประชาชนในหมู่บ้านได้ย้ายโรงเรียนจากศาลาวัดมาเปิดทำการสอนในสถานที่โรงเรียนปัจจุบัน ในปีเดียวกันอาคารเรียนที่สร้างขึ้น เกิดวาทภัย จึงได้ร่วมมือกับประชาชนในหมู่บ้านซ่อมแซมอาคารเรียน และทำการเปิดป้ายอาคารเรียนหลังใหม่เมื่อวันที่ 24 มิถุนายน 2485

ปี พ.ศ. 2500 ราษฎรบ้านนาผาได้ขออนุญาตแยกนักเรียนไปเปิดทำการสอนที่โรงเรียนบ้านนาผาในปัจจุบัน

ปีการศึกษา 2535 ทางโรงเรียนได้รับอนุญาตให้เปิดทำการสอนเป็นโรงเรียนขยายโอกาสทางการศึกษา ขั้นพื้นฐาน เปิดทำการสอนระดับมัธยมศึกษาตอนต้นปีที่ 3 จนถึงปัจจุบัน

วันที่ 22 พฤศจิกายน 2563 โรงเรียนบ้านธงหลวงได้นำข้าราชการครู บุคลากร และนักเรียนมาเรียนร่วมกับโรงเรียนบ้านน้ำครกใหม่

4. ข้อมูลเกี่ยวกับชุมชน

ประชาชนบ้านน้ำครกใหม่สืบเชื้อสายมาจากเชียงแสน มีวัฒนธรรม ภาษาพูดเป็นเอกลักษณ์ของตนเอง ประชาชน ทั้ง 4 หมู่บ้านมีความสามัคคี ช่วยเหลือกัน เกื้อกูลกัน มีความเข้มแข็งในการพัฒนา เป็นหมู่บ้านที่มีพื้นที่กว้างขวาง แบ่งออกเป็น 4 หมู่บ้าน ดังนี้

1. บ้านน้ำครกใหม่ หมู่ 4 มี นายธนวัฒน์ เสนา เป็นผู้ใหญ่บ้าน
2. บ้านดอนเจริญ หมู่ 6 มี นายทเวทย์ บุญตา เป็นผู้ใหญ่บ้าน

3. บ้านน้ำครกใหม่พัฒนา หมู่ 9 มี นายศิวกร กุลณาวงค์ เป็นผู้ใหญ่บ้าน

4. บ้านน้ำครกใหม่เกาะสวรรค์ หมู่ 10 มี นายสสิพงษ์ กลายเพท เป็นผู้ใหญ่บ้าน

ระยะทางระหว่างชุมชนบ้านน้ำครกใหม่ทั้ง 4 หมู่บ้านกับโรงเรียน เฉลี่ยประมาณ 1.5 กิโลเมตร มีวัด จำนวน

1 แห่ง ได้แก่วัดน้ำครกใหม่ ระยะทางจากโรงเรียนถึงวัดน้ำครกใหม่ ประมาณ 1.2 กิโลเมตร เป็นศูนย์รวมจิตใจของทุกคนได้ร่วมกันประกอบกิจกรรมทางศาสนา งานบุญ ประเพณีต่าง ๆ และอนุรักษ์วัฒนธรรมเชียงใหม่ ที่บรรพบุรุษสืบทอดกันมาคงไว้สืบทอดไป

5. สภาพทางภูมิศาสตร์

ลักษณะพื้นที่จะเป็นที่ราบสลับเนินเขา ทางทิศตะวันออกมีอาณาเขตติดกับแม่น้ำน่านซึ่งถือว่าเป็นแม่น้ำสายหลักของจังหวัดน่าน และในหมู่บ้านยังมีแหล่งน้ำตามธรรมชาติถึง 2 แห่ง คือ หนองน้ำครก อยู่ทางทิศเหนือของหมู่บ้านและห้วยฆาต อยู่ทางทิศใต้ของหมู่บ้าน สภาพพื้นที่และแหล่งทรัพยากรทางธรรมชาติมีผลกระทบในทางบวกต่อการจัดการศึกษาเพราะมีน้ำอุดมสมบูรณ์

6. วัฒนธรรมประเพณี

ประชาชนส่วนใหญ่บ้านน้ำครกใหม่ เป็นชาวเชียงใหม่ จะมีเอกลักษณ์ ในด้านภาษาพูดและการแต่งกาย

7. ศาสนา

ประชากรส่วนใหญ่นับถือศาสนาพุทธ รองลงมา ศาสนาคริสต์

8. ภาษา

ภาษาที่สื่อสารในท้องถิ่นใช้ภาษาเชียงใหม่

9. การประกอบอาชีพ

ประชากรมีอาชีพทำนาทำการเกษตรแบบหมุนเวียน เช่น การทำไร่ข้าวปลูกข้าวโพด ปลูกพริก มะเขือ ประกอบอาชีพเลี้ยงสัตว์ และค้าขาย รายได้อยู่ในเกณฑ์ปานกลาง สินค้าที่ส่งออกที่ทำรายได้คือ พริก มะเขือ

10. สาธารณูปโภค

โรงเรียนมีสาธารณูปโภคใช้เพื่อพัฒนาการศึกษา อาทิ ประปา ไฟฟ้าใช้ตลอดปี และมีโทรศัพท์บริการอินเทอร์เน็ต

11. การบริหารจัดการศึกษา

โรงเรียนบ้านน้ำครกใหม่ แบ่งโครงสร้างการบริหารงานเป็น 4 ด้าน ได้แก่ ด้านการบริหารงานวิชาการ การบริหารงานงบประมาณ การบริหารงานบุคคล การบริหารงานทั่วไป ผู้บริหารยึดหลักการบริหาร/เทคนิค การบริหารยึดหลักการบริหารเชิงคุณภาพแบบ TQM, โดยการกระจายอำนาจให้ทุกฝ่ายมีส่วนร่วมในการจัดการศึกษาแบบ Participation ยึดเอาวิสัยทัศน์ ปรัชญา พันธกิจ และเป้าหมายการพัฒนาโรงเรียนไว้ เป็นหลัก

12. โครงสร้างการบริหารงานโรงเรียนบ้านน้ำครกใหม่

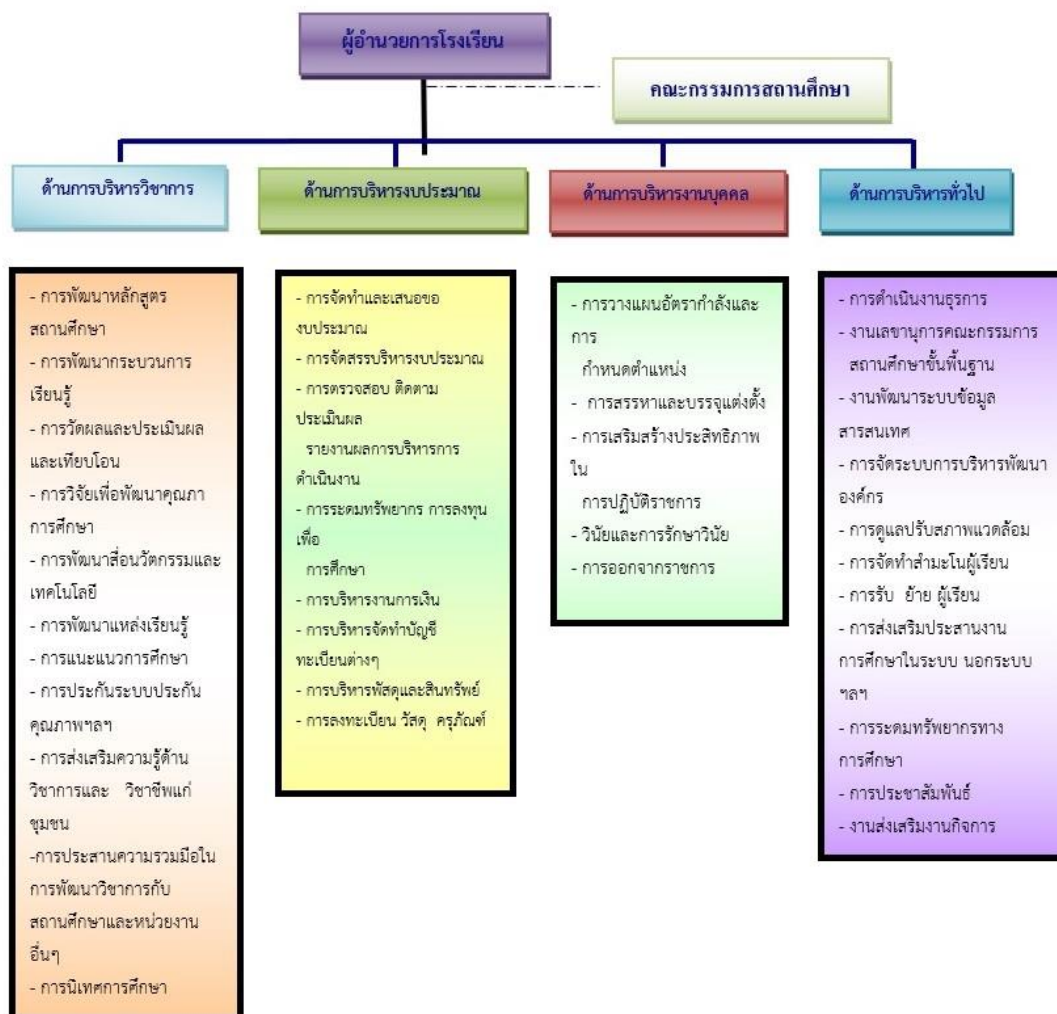

13. ข้อมูลนักเรียน

ปัจจุบันโรงเรียนมีข้อมูลเกี่ยวกับจำนวนนักเรียน ดังนี้

- 1) โรงเรียนบ้านน้ำครกใหม่ จำนวน 116 คน
- 2) โรงเรียนบ้านธงหลวง จำนวน 4 คน

จำนวนนักเรียนจำแนกตามระดับชั้นที่เปิดสอน

โรงเรียนบ้านน้ำครกใหม่

ระดับชั้น	จำนวนห้อง	จำนวนนักเรียน		รวม
		ชาย	หญิง	
อนุบาล 2	๑	4	3	7
อนุบาล 3	๑	๔	5	9
รวม	๒	8	8	๑๖
ประถมศึกษาปีที่ 1	๑	3	2	5
ประถมศึกษาปีที่ 2	๑	10	8	18
ประถมศึกษาปีที่ 3	๑	3	5	8
ประถมศึกษาปีที่ 4	๑	6	6	12
ประถมศึกษาปีที่ 5	๑	4	5	9
ประถมศึกษาปีที่ 6	๑	4	7	11
รวม	๖	30	33	63
มัธยมศึกษาปีที่ 1	๑	3	2	5
มัธยมศึกษาปีที่ 2	๑	10	1	11
มัธยมศึกษาปีที่ 3	๑	14	7	21
รวม	๓	27	10	37
รวมทั้งหมด	๑๑	๖๕	๕๑	๑๑๖

โรงเรียนบ้านธงหลวง

ระดับชั้น	จำนวนห้อง	จำนวนนักเรียน		รวม
		ชาย	หญิง	
ประถมศึกษาปีที่ 5	๑	2	0	๒
ประถมศึกษาปีที่ 6	๑	0	๒	2
รวม	2	2	2	4

14. ข้อมูลบุคลากร

โรงเรียนบ้านน้ำครกใหม่

ประเภทบุคลากร	เพศ		ระดับการศึกษาสูงสุด		
	ชาย	หญิง	ต่ำกว่า ปริญญาตรี	ปริญญาตรี	สูงกว่า ปริญญาตรี
ผู้อำนวยการ	๑	-	-	-	๑
ครูประจำการ	๑	๑๓	-	๑๐	๔
พนักงานราชการ	-	-	-	-	-
ครูอัตราจ้าง	๑	๑	-	๒	-
ครูธุรการ	๑			๑	
นักการภารโรง	๑	-	๑	-	-
บุคลากร ICT Talent	๑	-	-	๑	-
รวม	๖	๑๔	๑	๑๔	๕

โรงเรียนบ้านธงหลวง

ประเภทบุคลากร	เพศ		ระดับการศึกษาสูงสุด		
	ชาย	หญิง	ต่ำกว่า ปริญญาตรี	ปริญญาตรี	สูงกว่า ปริญญาตรี
ผู้อำนวยการ	-	-	-	-	-
ครูประจำการ	-	1	-	-	1
ครูอัตราจ้าง	-	-	-	-	-
นักการภารโรง	1	-	1	-	-
รวม	1	1	1	-	1

15. ข้อมูลครูและบุคลากรทางการศึกษาโรงเรียนบ้านน้ำครกใหม่

ลำดับที่	ชื่อ - สกุล	ตำแหน่ง/วิทยฐานะ	หน้าที่/ภาระงาน
1	นายสมควร น้ำเย็น	ผู้อำนวยการ/ชำนาญการพิเศษ	บริหาร
2	นางสาวขวัญฤทัย กาลา	ครูผู้ช่วย	สอนระดับ อ.2
3	นางสาวดุจเดือน ยากอง	ครูชำนาญการพิเศษ	สอนระดับชั้น ป.1
4	นางสุดาวพร คุณยศยิ่ง	ครูชำนาญการพิเศษ	สอนระดับ ป.2-ป.3
5	นางชุบทอง ดุสิต	ครูชำนาญการพิเศษ	สอนระดับชั้น ป.2-ป.3
6	นางพัทธธีรา มหายศนันท์	ครูชำนาญการพิเศษ	สอนระดับ ป.4-ป.6 , ม.1-2
7	นางบุญฤดา อัจกุล	ครูชำนาญการพิเศษ	สอนระดับชั้น ป.4-ป.6
8	นางสาวมนัสนันท์ อุดใจ	ครูชำนาญการพิเศษ	สอนระดับชั้น ป.1-ป.6
9	นางวิมลสิริ วรรณมณี	ครู คศ.2	สอนระดับชั้น ป.4-ป.6
10	นางวิลาสธันน์ ขำบาง	ครู คศ.2	สอนระดับชั้น ป.1-ป.3 , ม.3
11	นางพัชรินทร์ ชมศักดิ์	ครูชำนาญการพิเศษ	สอนระดับชั้น ม.1-ม.3
12	นางวราภรณ์ ลินเทศ	ครูชำนาญการพิเศษ	สอนระดับชั้น ม.1-ม.3
13	นายชัยยันต์ ช่วยพรม	ครูชำนาญการ	สอนระดับชั้น ป.4-ม.3
14	นางเยาวลักษณ์ คำวัง	ครูชำนาญการพิเศษ	สอนระดับชั้น ม.1-ม.3
15	นางสาวรัตนา เงินปิ่น	ครู คศ.2	สอนระดับชั้น ม.1-ม.3
16	นางสาวทัศนีย์ วงศศิริ	ลูกจ้างชั่วคราว/ครูผู้สอน	สอนระดับชั้น อ.1-ม.3
17	นายอนุกุล กุลฉนวนวงศ์	ลูกจ้างชั่วคราว/ครูผู้สอน	สอนระดับชั้น ป.4-ม.3
18	นายณัฐพงศ์ เกร่งครัด	ลูกจ้างชั่วคราว/ธุรการโรงเรียน	-
19	นายธนโชติ วงศ์คำ	บุคลากร ICT	-
20	นายวรรณาด ยาใจ	ลูกจ้างชั่วคราว/นักการภารโรง	-
21	นายเนติพงษ์ อุดใจ	ครูเด็กพิการเรียนร่วม	-

ข้อมูลครูและบุคลากรทางการศึกษาโรงเรียนบ้านธงหลวง

ลำดับที่	ชื่อ - สกุล	ตำแหน่ง/วิทยฐานะ	หน้าที่/ภาระงาน
1	นางนงเนตร จงดี	ครูชำนาญการพิเศษ	สอนระดับ อ.3
2	นายมงคล มีชำนาญ	ลูกจ้างประจำ/ช่างไม้ ระดับ 4	-

15. โครงสร้างหลักสูตรสถานศึกษา

โรงเรียนบ้านน้ำครกใหม่ จัดสอนตามหลักสูตรการศึกษาขั้นพื้นฐานพุทธศักราช 2551 (ฉบับปรับปรุง 2560) ได้จัดสัดส่วนสาระการเรียนรู้และเวลาเรียน ดังแสดงในตารางต่อไปนี้

15.2 โครงสร้างเวลา ระดับมัธยมศึกษาตอนต้น

กลุ่มสาระการเรียนรู้/กิจกรรม	เวลาเรียน		
	ระดับมัธยมศึกษาตอนต้น		
	ม.๑	ม.๒	ม.๓
กลุ่มสาระการเรียนรู้พื้นฐาน	๘๘๐ (๒๒ นก.)	๘๘๐ (๒๒ นก.)	๘๘๐ (๒๒ นก.)
ภาษาไทย	๑๒๐ (๓ นก.)	๑๒๐ (๓ นก.)	๑๒๐ (๓ นก.)
คณิตศาสตร์	๑๒๐ (๓ นก.)	๑๒๐ (๓ นก.)	๑๒๐ (๓ นก.)
วิทยาศาสตร์	๑๒๐ (๓ นก.)	๑๒๐ (๓ นก.)	๑๒๐ (๓ นก.)
วิทยาศาสตร์การคำนวณ	๔๐ (๑ นก.)	๔๐ (๑ นก.)	๔๐ (๑ นก.)
สังคมศึกษา ศาสนา และวัฒนธรรม	๑๒๐ (๔ นก.)	๑๒๐ (๔ นก.)	๑๒๐ (๔ นก.)
ประวัติศาสตร์	๔๐ (๑ นก.)	๔๐ (๑ นก.)	๔๐ (๑ นก.)
สุขศึกษาและพลศึกษา	๘๐ (๑ นก.)	๘๐ (๑ นก.)	๘๐ (๑ นก.)
ศิลปะ	๘๐ (๒ นก.)	๘๐ (๒ นก.)	๘๐ (๒ นก.)
การงานอาชีพและเทคโนโลยี	๔๐ (๒ นก.)	๔๐ (๒ นก.)	๔๐ (๒ นก.)
ภาษาต่างประเทศ	๑๒๐ (๓ นก.)	๑๒๐ (๓ นก.)	๑๒๐ (๓ นก.)
รายวิชาเพิ่มเติม	๒๐๐ (๕ นก.)	๒๐๐ (๕ นก.)	๒๐๐ (๕ นก.)
คอมพิวเตอร์	๔๐ (๑ นก.)	๔๐ (๑ นก.)	๔๐ (๑ นก.)
วิทยาศาสตร์	๔๐ (๑ นก.)	๔๐ (๑ นก.)	๔๐ (๑ นก.)
คณิตศาสตร์	๔๐ (๑ นก.)	๔๐ (๑ นก.)	๔๐ (๑ นก.)
ภาษาอังกฤษเพื่อการสื่อสาร	๔๐ (๑ นก.)	๔๐ (๑ นก.)	๔๐ (๑ นก.)
ดนตรีพื้นบ้าน	๔๐ (๑ นก.)	๔๐ (๑ นก.)	๔๐ (๑ นก.)
กิจกรรมพัฒนาผู้เรียน	๑๒๐	๑๒๐	๑๒๐
กิจกรรมแนะแนว	๔๐	๔๐	๔๐
กิจกรรมลูกเสือ เนตรนารี	๔๐	๔๐	๔๐
กิจกรรมชุมนุม	๔๐	๔๐	๔๐
รวมเวลา	๑,๒๐๐	๑,๒๐๐	๑,๒๐๐

๑๕.๓ โครงสร้างเวลาเรียนระดับชั้นประถมศึกษาปีที่ ๑ - มัธยมศึกษาปีที่ ๓

กลุ่มสาระการเรียนรู้	สัดส่วนเวลาเรียน ระดับประถมศึกษา		สัดส่วนเวลาเรียน ระดับมัธยมศึกษา
	(ป.๑ - ป.๓)	(ป.๔ - ป.๖)	(ม.๑ - ม.๓)
กลุ่มสาระการเรียนรู้พื้นฐาน			
ภาษาไทย	๒๐๐	๑๖๐	๑๒๐
คณิตศาสตร์	๒๐๐	๑๖๐	๑๒๐
วิทยาศาสตร์	๘๐	๘๐	๑๒๐
วิทยาการคำนวณ	๔๐	๔๐	๔๐
สังคมศึกษา ศาสนาและวัฒนธรรม	๔๐	๘๐	๑๒๐
ประวัติศาสตร์	๔๐	๔๐	๔๐
สุขศึกษา พลศึกษา	๔๐	๔๐	๘๐
ศิลปะ	๔๐	๘๐	๘๐
การงานอาชีพและเทคโนโลยี	๔๐	๔๐	๔๐
ภาษาต่างประเทศ	๑๒๐	๘๐	๑๒๐
รายวิชาเพิ่มเติม			
ภาษาอังกฤษ	๘๐	๔๐	
การป้องกันการทุจริต	๔๐	๔๐	๔๐
ดนตรีพื้นบ้าน		๔๐	๔๐
คอมพิวเตอร์			๔๐
คณิตศาสตร์			๔๐
วิทยาศาสตร์			๔๐
กิจกรรมพัฒนาผู้เรียน			
กิจกรรมแนะแนว	๔๐	๔๐	๔๐
กิจกรรมลูกเสือ เนตรนารี	๔๐	๔๐	๔๐
กิจกรรมชุมนุม	๔๐	๔๐	๔๐
รวมเวลาเรียน	๑,๐๘๐ ชั่วโมง	๑,๐๘๐ ชั่วโมง	๑,๒๐๐ ชั่วโมง

๑๖. สมรรถนะสำคัญของผู้เรียน

๑. ความสามารถในการสื่อสาร
๒. ความสามารถในการคิด
๓. ความสามารถในการแก้ปัญหา
๔. ความสามารถในการใช้ทักษะชีวิต
๕. ความสามารถในการใช้เทคโนโลยี

๑๗. คุณลักษณะอันพึงประสงค์

๑. รักชาติ ศาสน์ กษัตริย์
๒. ซื่อสัตย์สุจริต
๓. มีวินัย

๔. ใฝ่เรียนรู้
๕. อยู่อย่างพอเพียง
๖. มุ่งมั่นในการทำงาน
๗. รักความเป็นไทย
๘. มีจิตสาธารณะ
๙. รักและภูมิใจในท้องถิ่นน่าน

๑๘. คำขวัญ

วิชาการดี กีฬาเด่น เน้นคุณธรรม นำประชาธิปไตย

๑๙. ปรัชญา ปณฺญา โลก สมิ ปชฺโชโต

: ปัญญาเป็นแสงสว่างของโลก

๒๐. อัตลักษณ์สถานศึกษา

“ดนตรีพื้นบ้าน สะล้อ ซอ ปีน”

๒๑. เอกลักษณ์โรงเรียน

“แดนดินถิ่นสัก รักสิ่งแวดล้อม”

๒๒. สีประจำโรงเรียน

แดง-เหลือง

๒๓. อักษรย่อ

น.ม. ตราสัญลักษณ์โรงเรียน



๒๔. การศึกษาของผู้ปกครอง (คิดเป็นร้อยละ ของจำนวนผู้ปกครองนักเรียนทั้งหมด)

ต่ำกว่าปริญญาตรี (%)	ปริญญาตรี (%)	สูงกว่าปริญญาตรี (%)	หมายเหตุ
๘๐	๑๕	๕	-

๒๕. อาชีพหลักของผู้ปกครอง

อาชีพ	อาชีพที่ผู้ปกครอง				
	น้อยกว่า ๒๐%	๒๐ - ๔๐ %	๔๑ - ๖๐ %	๖๑ - ๘๐ %	มากกว่า ๘๐ %
รับราชการ	/				
ค้าขาย	/				
เกษตรกร				/	
รับจ้าง		/			
ไม่มีอาชีพ	/				
อื่น ๆ	/				

๒๖. ศาสนาที่ผู้ปกครองนับถือ

ศาสนา	ศาสนาที่ผู้ปกครองนับถือ(ใส่เครื่องหมาย ✓)				
	น้อยกว่า ๒๐ %	๒๐-๔๐%	๔๑-๖๐%	๖๑-๘๐%	มากกว่า ๘๐%
พุทธ					✓
คริสต์	✓				
อิสลาม	-				
ฮินดู	-				
ซิกข์	-				
อื่น ๆ	-				

๒๗. รายได้ผู้ปกครอง ต่อครอบครัว ต่อปี

น้อยกว่า ๒๐,๐๐๐ บาท	๒๐,๐๐๐ – ๓๐,๐๐๐ บาท	๓๐,๐๐๑ – ๔๐,๐๐๐ บาท	มากกว่า ๔๐,๐๐๐ บาท
✓	-	-	-

ผู้ปกครองส่วนใหญ่ จบการศึกษาระดับ ป.๖

ประกอบอาชีพ เกษตรกร ๗๐ %

นับถือศาสนาพุทธ ๙๙ %

ฐานะทางเศรษฐกิจ /รายได้โดยเฉลี่ย ต่อครอบครัว ต่อปีประมาณ ๒๐,๐๐๐ บาท

จำนวนคนเฉลี่ยต่อครอบครัว ๔ - ๕ คน

๒๘. ผลการวิเคราะห์สภาพแวดล้อมภายในและภายนอกของโรงเรียนบ้านน้ำครกใหม่-งหวลวง

ผลการวิเคราะห์สภาพแวดล้อมภายใน

การวิเคราะห์ SWOT and Tows Matrix ของโรงเรียนบ้านน้ำครกใหม่-งหวลวง

จุดแข็ง (Strength)	จุดอ่อน (Weakness)
<ol style="list-style-type: none"> 1) โรงเรียนมีนโยบาย แผนการปฏิบัติงานอย่างชัดเจน และมีการจัดโครงสร้างการบริหารงานอย่างเป็นระบบ 2) โรงเรียนเข้าร่วมโครงการ กิจกรรมตามนโยบายต่าง ๆ ของหน่วยงานต้นสังกัดและอื่น ๆ ทำให้ผู้เรียน มีความรู้ เกิดทักษะ และคุณลักษณะตามตัวชี้วัด ของโครงการนั้น ๆ 3) ครูส่วนใหญ่มีประสบการณ์การสอนและมีวุฒิตรง ตามวิชาเอกและพัฒนาตนเองอย่างต่อเนื่อง 4) ครูทำงานเป็นทีม มีความสามัคคี และกระตือรือร้น ในการปฏิบัติงาน 	<ol style="list-style-type: none"> 1) ขาดบุคลากรในบางรายวิชา เช่น พลศึกษา ศิลปะ และ การงานอาชีพ 2) ห้องปฏิบัติการคอมพิวเตอร์และอุปกรณ์คอมพิวเตอร์ ไม่เอื้อต่อการจัดการเรียนการสอน 3) นักเรียนระดับประถมศึกษาที่มีแนวโน้มในการศึกษาต่อระดับมัธยมโรงเรียนเดิมลดลง 4) นักเรียนขาดทักษะการเรียนรู้ที่สำคัญในศตวรรษที่ 21 5) นักเรียนระดับมัธยมศึกษาตอนต้นเป็นวัยที่มีความเสี่ยงเรื่องปัญหายาเสพติด อุบัติเหตุบนท้องถนนและการรู้เท่าทันสื่อ 6) โรงเรียนมีพื้นที่กว้างและมีต้นไม้มาก ในช่วงผลัดใบมีความเสี่ยงในการเกิดอัคคีภัยและฝุ่นควัน

ผลการวิเคราะห์สภาพแวดล้อมภายนอก

<u>โอกาส (Opportunity)</u>	<u>อุปสรรค (Threat)</u>
1) ผู้ปกครอง ชุมชน องค์กรปกครองส่วนท้องถิ่น และภาคเอกชน สนับสนุนให้ความร่วมมือการจัดการศึกษาของโรงเรียนเป็นอย่างดี 2) แหล่งเรียนรู้ในชุมชนมีความหลากหลาย 3) ผู้ปกครองและชุมชนมีการยึดถือขนบธรรมเนียม ประเพณีและวัฒนธรรมดั้งเดิม 4) ผู้ปกครองและชุมชนเข้าถึงเทคโนโลยี	1) อัตราการหย่าร้างของผู้ปกครองมีแนวโน้มสูงขึ้น ทำให้เด็กอาศัยกับบุคคลอื่น ส่งผลต่อความพร้อม ในการเรียนรู้ของนักเรียน 2) ผู้ปกครองนักเรียนต้องไปทำงานต่างถิ่น ทิ้งให้นักเรียนอยู่กับผู้สูงอายุและเสี่ยงต่อการออกกลางคัน 3) นโยบายการศึกษามีการเปลี่ยนแปลงบ่อยส่งผลให้โรงเรียนมีความยุ่งยากในการบริหารจัดการ 4) ในช่วงสถานการณ์โรค Covid 19 ระบาดส่งผลให้โรงเรียนจัดการศึกษาไม่ต่อเนื่อง

๒๙. แนวทางในการพัฒนา

กลยุทธ์การพัฒนาตามศักยภาพ

<u>จุดแข็ง + โอกาส SO (กลยุทธ์เชิงรุก)</u>	<u>จุดอ่อน + โอกาส WO (กลยุทธ์เชิงแก้ไข)</u>
โรงเรียน ผู้ปกครอง ชุมชน องค์กรปกครองส่วนท้องถิ่นและภาคเอกชน ส่งเสริมสนับสนุนการจัดการศึกษากำหนดนโยบาย แผนการปฏิบัติงาน โครงสร้างการบริหารงาน จัดการแหล่งเรียนรู้ สื่อเทคโนโลยีอย่างเป็นระบบ	พัฒนาความร่วมมือระหว่างโรงเรียน ผู้ปกครอง ชุมชน องค์กรปกครองส่วนท้องถิ่นและภาคเอกชน เพื่อพัฒนา ส่งเสริมคุณภาพการศึกษาด้านครูและบุคลากรทางการศึกษา ด้านคุณภาพผู้เรียน ด้านอาคารสถานที่และการใช้แหล่งเรียนรู้
<u>จุดแข็ง + อุปสรรค ST (กลยุทธ์เชิงป้องกัน)</u>	<u>จุดอ่อน + อุปสรรค WT (กลยุทธ์เชิงรับ)</u>
ส่งเสริม สนับสนุนนักเรียนแกนนำโครงการต่าง ๆ ให้ช่วยเหลือนักเรียนด้อยโอกาส กลุ่มเสี่ยง และเป็นจิตอาสาร่วมกับชุมชน และพัฒนาระบบดูแลช่วยเหลือนักเรียนเพื่อความเสมอภาคทางการศึกษา	ปรับปรุงรูปแบบการจัดการเรียนการสอนมุ่งเน้นพัฒนาทักษะในศตวรรษที่ 21 อบรมให้ความรู้ จัดกิจกรรม เพื่อลดความเสี่ยงเรื่องปัญหายาเสพติด อุบัติเหตุบนท้องถนน การรู้เท่าทันสื่อ การเกิดอัคคีภัย ฝุ่นควันและอุบัติภัยอื่น ๆ

๓๐. แหล่งเรียนรู้ ภูมิปัญญาท้องถิ่น

แหล่งเรียนรู้ ภูมิปัญญาท้องถิ่น

- ห้องสมุดมีขนาด ๖๐ ตารางเมตร จำนวนหนังสือในห้องสมุด ๒,๕๐๐ เล่ม
 การยืม - คืน ใช้ระบบบันทึกจากบรรณารักษ์ห้องสมุด
 จำนวนนักเรียนที่ใช้ห้องสมุดในปีการศึกษาเฉลี่ย ๔๐ คน/วัน ร้อยละ ๓๓.๐๖ ของนักเรียนทั้งหมด

● ห้องปฏิบัติการมีจำนวน ๑๑ ห้อง

๑. ห้องปฏิบัติการวิทยาศาสตร์	จำนวน	๑	ห้อง
๒. ห้องปฏิบัติการคณิตศาสตร์	จำนวน	๑	ห้อง
๓. ห้องปฏิบัติการคอมพิวเตอร์	จำนวน	๑	ห้อง
๔. ห้องปฏิบัติการทางภาษา	จำนวน	๑	ห้อง
๕. ห้องผู้อำนวยการ	จำนวน	๑	ห้อง
๖. ห้องพักครู	จำนวน	๑	ห้อง
๗. ห้องดนตรีสากล	จำนวน	๑	ห้อง
๘. ห้องดนตรีพื้นบ้าน	จำนวน	๑	ห้อง
๙. ห้องประชุม/ห้องจริยศึกษา	จำนวน	๑	ห้อง
๑๐. โรงอาหาร	จำนวน	๑	ห้อง
๑๑. ห้องสหกรณ์	จำนวน	๑	ห้อง
๑๒. คอมพิวเตอร์	จำนวน	๒๔	เครื่อง
๑๓. คอมพิวเตอร์เน็ตบุ๊กใช้เพื่อการบริหารจัดการ	๓	เครื่อง	

จำนวนนักเรียนที่สืบค้นข้อมูลทางอินเทอร์เน็ตในปีการศึกษาที่รายงานเฉลี่ย ๔๐ คนต่อวัน คิดเป็นร้อยละ ๓๓.๖๒ ของนักเรียนทั้งหมด

๓๑. แหล่งเรียนรู้ภายในโรงเรียน และภายนอกโรงเรียน

๓๑.๑ แสดงจำนวนนักเรียนใช้แหล่งเรียนรู้ภายในโรงเรียน ปีการศึกษา ๒๕๖๕

แหล่งเรียนรู้	อบ.๒	อบ.๓	ป.๑	ป.๒	ป.๓	ป.๔	ป.๕	ป.๖	ม.๑	ม.๒	ม.๓
ห้องสมุด	๑๐	๖	๑๘	๗	๙	๑๓	๑๓	๙	๑๑	๑๖	๑๗
ห้องปฏิบัติการคอมพิวเตอร์	๑๐	๖	๑๘	๗	๙	๑๓	๑๓	๙	๑๑	๑๖	๑๗
ห้องปฏิบัติการวิทยาศาสตร์	๑๐	๖	๑๘	๗	๙	๑๓	๑๓	๙	๑๑	๑๖	๑๗
ห้องคณิตศาสตร์	๑๐	๖	๑๘	๗	๙	๑๓	๑๓	๙	๑๑	๑๖	๑๗
ห้องดนตรี	๑๐	๖	๑๘	๗	๙	๑๓	๑๓	๙	๑๑	๑๖	๑๗
ห้องสหกรณ์โรงเรียน	๑๐	๖	๑๘	๗	๙	๑๓	๑๓	๙	๑๑	๑๖	๑๗
ห้องพยาบาล	๑๐	๖	๑๘	๗	๙	๑๓	๑๓	๙	๑๑	๑๖	๑๗
ห้องคหกรรม			๑๘	๗	๙	๑๓	๑๓	๙	๑๑	๑๖	๑๗
สนามกีฬา	๑๐	๖	๑๘	๗	๙	๑๓	๑๓	๙	๑๑	๑๖	๑๗
สวนป่าสัก	๑๐	๖	๑๘	๗	๙	๑๓	๑๓	๙	๑๑	๑๖	๑๗
แปลงเกษตร สวนสมุนไพร	๑๐	๖	๑๘	๗	๙	๑๓	๑๓	๙	๑๑	๑๖	๑๗
โรงอาหาร	๑๐	๖	๑๘	๗	๙	๑๓	๑๓	๙	๑๑	๑๖	๑๗

๓๑.๒ แสดงจำนวนนักเรียนใช้แหล่งเรียนรู้นอกโรงเรียน ปีการศึกษา ๒๕๖๕

แหล่งเรียนรู้	อบ.๒	อบ.๓	ป.๑	ป.๒	ป.๓	ป.๔	ป.๕	ป.๖	ม.๑	ม.๒	ม.๓
วัดบ้านน้ำครกใหม่	๑๐	๖	๑๘	๗	๙	๑๓	๑๓	๙	๑๑	๑๖	๑๗
สำนักสงฆ์ดอยภูซาง	๑๐	๖	๑๘	๗	๙	๑๓	๑๓	๙	๑๑	๑๖	๑๗
พิพิธภัณฑสถานแห่งชาติน่าน	๑๐	๖	๑๘	๗	๙						
วัดศรีพันต้น	๑๐	๖	๑๘	๗	๙						
วัดพระธาตุแช่แห้ง	๑๐	๖	๑๘	๗	๙						
วัดศรีมงคล อำเภอท่าวังผา						๑๓	๑๓	๙			
พุทธสถานบ้านเมตตาธรรม						๑๓	๑๓	๙			
สวนสัตว์จังหวัดเชียงใหม่									๑๑	๑๖	๑๗
เชียงใหม่ไนท์ซาฟารี จังหวัดเชียงใหม่									๑๑	๑๖	๑๗
พิพิธภัณฑสถานยี่ถ่านหินลิกไนต์ ศึกษา จังหวัดลำปาง									๑๑	๑๖	๑๗

๓๒. ประชาชนชาวบ้าน/ ภูมิปัญญาท้องถิ่น ผู้ทรงคุณวุฒิที่สถานศึกษาเชิญมาให้ความรู้แก่ครู นักเรียน

๑. ครูวิทยากรจากวิทยาลัยสารพัดช่างน่าน ให้ความรู้เรื่องการตัดผมชาย และการเสริมสวย
สถิติการให้ความรู้ในโรงเรียนแห่งนี้ จำนวน ๔๐ ครั้ง/ปี
๒. ครูวิทยากรจากวิทยาลัยสารพัดช่างน่าน ให้ความรู้เรื่องช่างยนต์
สถิติการให้ความรู้ในโรงเรียนแห่งนี้ จำนวน ๔๐ ครั้ง/ปี
๓. ครูวิทยากรจากวิทยาลัยสารพัดช่างน่าน ให้ความรู้เรื่องการประดิษฐ์ของชำร่วย
สถิติการให้ความรู้ในโรงเรียนแห่งนี้ จำนวน ๔๐ ครั้ง/ปี
๔. ครูวิทยากรจากวิทยาลัยการอาชีพเวียงสา ให้ความรู้การบังคับควบคุมโดรน หุ่นยนต์
สถิติการให้ความรู้ในโรงเรียนแห่งนี้ จำนวน ๔๐ ครั้ง/ปี
๕. วิทยากรจากกองกำกับการสืบสวนตำรวจภูธรจังหวัดน่าน ให้ความรู้เรื่องการศึกษาเพื่อต่อต้าน
การใช้ยาเสพติดในเด็กนักเรียน (D.A.R.E)
สถิติการให้ความรู้ในโรงเรียนแห่งนี้ จำนวน ๑๓ ชั่วโมง/ภาคเรียน

๓๓. ข้อมูลงบประมาณ

แสดงงบประมาณเพื่อการบริหารจัดการสถานศึกษา ประจำปีการศึกษา ๒๕๖๕

แหล่งที่ได้รับ	จำนวน (บาท)
เงินงบประมาณ	๑๘๒,๒๕๐
เงินนอกงบประมาณ	๑,๖๙๕,๙๕๗
รวมงบประมาณทั้งหมดของโรงเรียน	๑,๘๗๘,๒๐๗

๓๔. ผลการประเมินภายในรอบที่ผ่านมา

๓๔.๑ ระดับการศึกษาปฐมวัย

มาตรฐาน	ผลการประเมิน
มาตรฐานที่ ๑ คุณภาพเด็ก	ดีเลิศ
มาตรฐานที่ ๒ กระบวนการบริหารและการจัดการ	ดีเลิศ
มาตรฐานที่ ๓ การจัดประสบการณ์ที่เน้นเด็กเป็นสำคัญ	ดีเลิศ

๓๔.๒ ระดับการศึกษาขั้นพื้นฐาน

มาตรฐาน	ผลการประเมิน
มาตรฐานที่ ๑ คุณภาพผู้เรียน	ดีเลิศ
มาตรฐานที่ ๒ กระบวนการบริหารและการจัดการ	ดีเลิศ
มาตรฐานที่ ๓ การจัดประสบการณ์ที่เน้นผู้เรียนเป็นสำคัญ	ดีเลิศ

๓๕. ผลการประเมินคุณภาพภายนอกที่ผ่านมา

๓๕.๑ ผลการประเมินคุณภาพภายนอกที่ผ่านมา (รอบสาม)

๓๕.๑.๑ ระดับการศึกษาปฐมวัย

ระดับการศึกษาขั้นพื้นฐาน (ปฐมวัย)	น้ำหนัก คะแนน	คะแนน ที่ได้	ระดับ คุณภาพ
กลุ่มตัวบ่งชี้พื้นฐาน			
ตัวบ่งชี้ที่ ๑ เด็กมีพัฒนาการด้านร่างกายสมวัย	๕.๐๐	๕.๐๐	ดีมาก
ตัวบ่งชี้ที่ ๒ เด็กมีพัฒนาการด้านอารมณ์และจิตใจสมวัย	๕.๐๐	๕.๐๐	ดีมาก
ตัวบ่งชี้ที่ ๓ เด็กมีพัฒนาการด้านสังคมสมวัย	๕.๐๐	๔.๐๐	ดี
ตัวบ่งชี้ที่ ๔ เด็กมีพัฒนาการด้านสติปัญญาสมวัย	๑๐.๐๐	๙.๕๐	ดีมาก
ตัวบ่งชี้ที่ ๕ เด็กมีความพร้อมศึกษาต่อในขั้นต่อไป	๑๐.๐๐	๑๐.๐๐	ดีมาก
ตัวบ่งชี้ที่ ๖ ประสิทธิภาพการจัดประสบการณ์การเรียนรู้ที่เน้นเด็กเป็นสำคัญ	๓๕.๐๐	๓๒.๐๐	ดีมาก
ตัวบ่งชี้ที่ ๗ ประสิทธิภาพของการบริหารจัดการและการพัฒนาสถานศึกษา	๑๕.๐๐	๑๓.๐๐	ดี
ตัวบ่งชี้ที่ ๘ ประสิทธิภาพของระบบการประกันคุณภาพภายใน	๕.๐๐	๔.๘๖	ดีมาก
กลุ่มตัวบ่งชี้อัตลักษณ์			
ตัวบ่งชี้ที่ ๙ ผลการพัฒนาให้บรรลุตามปรัชญา ปณิธาน/วิสัยทัศน์ พันธกิจและวัตถุประสงค์ของการจัดตั้งสถานศึกษา	๒.๕๐	๒.๕๐	ดี
ตัวบ่งชี้ที่ ๑๐ ผลการพัฒนาตามจุดเน้นและจุดเด่นที่ส่งผลสะท้อนเป็น เอกลักษณ์ของสถานศึกษา	๒.๕๐	๒.๐๐	ดีมาก
ตัวบ่งชี้ที่ ๑๑ ผลการดำเนินงานโครงการพิเศษเพื่อส่งเสริมบทบาท ของสถานศึกษา	๒.๕๐	๒.๕๐	ดีมาก
ตัวบ่งชี้ที่ ๑๒ ผลการส่งเสริมพัฒนาสถานศึกษาเพื่อยกระดับมาตรฐาน รักษา มาตรฐานและพัฒนาสู่ความเป็นเลิศที่สอดคล้อง กับแนวทางการปฏิรูปการศึกษา	๒.๕๐	๒.๕๐	ดีมาก
คะแนนรวม	๑๐๐.๐๐	๙๒.๘๖	ดีมาก

๓๕.๑.๒ ระดับการศึกษาขั้นพื้นฐาน

มาตรฐานการศึกษา ระดับการศึกษาขั้นพื้นฐาน เพื่อการประเมินคุณภาพภายนอก	ระดับคุณภาพ			
	ปรับปรุง	พอใช้	ดี	ดีมาก
ด้านนักเรียน			/	
มาตรฐานที่ ๑ ผู้เรียนมีสุขภาพกายและสุขภาพจิตที่ดี			/	
มาตรฐานที่ ๒ ผู้เรียนมี คุณธรรมจริยธรรมที่พึงประสงค์			/	
มาตรฐานที่ ๓ ผู้เรียนมีความใฝ่รู้ และเรียนรู้อย่างต่อเนื่อง			/	
มาตรฐานที่ ๔ ผู้เรียนคิดเป็น ทำเป็น			/	
มาตรฐานที่ ๕ ผลสัมฤทธิ์ทางการเรียนของผู้เรียน			/	
มาตรฐานที่ ๖ ประสิทธิภาพของการจัดการเรียนการสอนที่เน้นผู้เรียน เป็นสำคัญ			/	
มาตรฐานที่ ๗ ผู้เรียนมีทักษะในการทำงาน รักการทำงานสามารถทำงาน ร่วมกับผู้อื่นได้และมีเจตคติที่ดีต่ออาชีพสุจริต			/	
ด้านครู			/	
มาตรฐานที่ ๘ ครูมีคุณวุฒิ/ความรู้ ความสามารถตรงกับงาน ที่รับผิดชอบและมีครูเพียงพอ			/	
มาตรฐานที่ ๙ ครูมีความสามารถในการจัดการเรียนการสอนอย่าง มีประสิทธิภาพและเน้นผู้เรียนเป็นสำคัญ			/	
ด้านผู้บริหาร			/	
มาตรฐานที่ ๑๐ ผู้บริหารมีภาวะผู้นำและมีความสามารถในการบริหาร จัดการ			/	
มาตรฐานที่ ๑๑ สถานศึกษามีการจัดองค์กร/โครงสร้างการบริหารงาน อย่างเป็นระบบ ครบวงจรให้บรรลุเป้าหมายการศึกษา			/	
มาตรฐานที่ ๑๒ สถานศึกษามีการจัดกิจกรรมและการเรียนการสอน โดยเน้นผู้เรียนเป็นสำคัญ			/	
มาตรฐานที่ ๑๓ สถานศึกษามีหลักสูตรเหมาะสมกับผู้เรียน และท้องถิ่น มีสื่อการเรียนการสอนที่เอื้อต่อ การเรียนรู้			/	
มาตรฐานที่ ๑๔ สถานศึกษาส่งเสริมความสัมพันธ์และความร่วมมือกับ ชุมชนในการพัฒนาการศึกษา			/	

๓๖. ข้อเสนอแนะจากผลการประเมินคุณภาพภายในและภายนอก

๓๖.๑ จุดเด่น

๓๖.๑.๑ ระดับการศึกษาขั้นพื้นฐาน : การศึกษาปฐมวัย

- **ผู้เรียน** มีความสนใจกิจกรรมด้านศิลปะ ดนตรีและการเคลื่อนไหว มีสุขนิสัย สุขภาพกายและสุขภาพที่ดี และมีคุณธรรม จริยธรรม และค่านิยมที่พึงประสงค์
- **ครู** มีความสามารถในการจัดการเรียนการสอนอย่างมีประสิทธิภาพและเน้นผู้เรียนเป็นสำคัญ
- **สถานศึกษา** มีการองค์กร โครงสร้างและบริหารอย่างเป็นระบบครบวงจรให้บรรลุเป้าหมายการศึกษา ผู้บริหารมีภาวะผู้นำและมีความสามารถในการบริหารจัดการ

๓๖.๑.๒ ระดับการศึกษาขั้นพื้นฐาน : ประถมและมัธยมศึกษา

- **ผู้เรียน** มีสุขนิสัย สุขภาพกายและสุขภาพจิตที่ดีมีคุณธรรม จริยธรรมและค่านิยมที่พึงประสงค์ รวมทั้งมีทักษะในการทำงาน รักการทำงาน สามารถทำงานร่วมกับผู้อื่นได้ มีเจตคติที่ดีต่ออาชีพสุจริต
- **ครู** มีคุณวุฒิ/ความรู้ มีคุณลักษณะที่เหมาะสม มีความรู้ ความสามารถตรงกับงานที่รับผิดชอบและมีครูเพียงพอ
- **สถานศึกษา** มีการจัดการองค์กร/โครงสร้างการบริหารงานอย่างเป็นระบบครบวงจรให้บรรลุเป้าหมายทางการศึกษา ผู้บริหารมีภาวะผู้นำและมีความสามารถในการบริหารจัดการ

๓๖.๒ จุดที่ควรพัฒนาในการจัดการศึกษาของสถานศึกษา

๓๖.๒.๑ ระดับการศึกษาขั้นพื้นฐาน : การศึกษาปฐมวัย

- **ผู้เรียน** ควรได้รับการพัฒนาในด้านการคิด จินตนาการและความคิดสร้างสรรค์ เช่น การเล่าเรื่องตามความคิดของตนเอง การทำผลงานทางศิลปะ เป็นต้น
- **ครู** ควรรับการพัฒนาด้านเทคนิควิธีการสอนใหม่ๆ ที่หลากหลาย อีกทั้งมีสัดส่วนครูต่อนักเรียน สัดส่วนจำนวนนักเรียนต่อห้อง ยังไม่เป็นตามเกณฑ์ที่ ก.ค.ศ. กำหนด
- **สถานศึกษา** ควรพัฒนาด้านการส่งเสริม

๓๕.๒.๒ ระดับการศึกษาขั้นพื้นฐาน : ประถมและมัธยมศึกษา

- **ผู้เรียน** ควรได้รับการส่งเสริมและพัฒนาให้มีความรู้และทักษะที่จำเป็นตามหลักสูตร ในกลุ่มสาระการเรียนรู้ภาษาไทย วิทยาศาสตร์ ศิลปะ และภาษาต่างประเทศ
- **ครู** ควรพัฒนาความสามารถในการจัดการเรียนการสอนโดยเน้นผู้เรียนเป็นสำคัญ ในกลุ่มสาระการเรียนรู้ได้แก่ วิทยาศาสตร์ สังคมศึกษา ศาสนาและวัฒนธรรม สุขศึกษาและพลศึกษา ศิลปะ การงานอาชีพและเทคโนโลยี
- **สถานศึกษา** ควรพัฒนาด้านการส่งเสริมให้มีการจัดระเบียบรับรองความสัมพันธ์ และการเป็นศูนย์กลางของการสร้างความสัมพันธ์ และความร่วมมือกับชุมชน

บทที่ 2

แบบเสนอโครงการ/กิจกรรม
โรงเรียนบ้านน้ำครกใหม่ อำเภอเมืองน่าน จังหวัดน่าน

แผนงาน.การบริหารเงินงบประมาณ

วันที่ 1 เดือน ตุลาคม พ.ศ. 2565

เรื่อง ขอเสนอแผนการดำเนิน การเบิกจ่ายเงินงบประมาณปี 2566 ฎ. 2/2565 และฎ. 1/2566
เรียน ผู้อำนวยการโรงเรียนบ้านน้ำครกใหม่

ด้วยฝ่าย งานบริหารงบประมาณการเงินและพัสดุ โรงเรียนบ้านน้ำครกใหม่ มีความ
ประสงค์ขออนุมัติจัดการเบิกจ่ายเงินงบประมาณปี 2566 ของ ฎ.2/2565 และฎ.1/2566 จำนวนเงิน
ยอดยกมา 233,275.71 บาท ดังนี้

รายการ	เงินสด	เงินฝาก ธนาคาร	เงินฝากส่วน ราชการผู้เบิก	รวม
1. เงินอุดหนุนอาหารกลางวัน		630		630
2. เงินอุดหนุนจากท้องถิ่น		0		0
3. เงินอุดหนุนอื่นๆ		0		0
4. การรับและนำส่งเงินรายได้แผ่นดิน		423.16		423.16
5. เงินภาษีหัก ณ ที่จ่าย		628		628
6.เงินนอกงบประมาณอื่นๆ		0		0
7. เงินนอกงบประมาณโครงการเรียนฟรี 15 ปี		64,604.96		64,604.96
8. เงินอุดหนุน คชจ.รายหัว ระดับก่อนประถมศึกษา		6,991		6,991
9. เงินอุดหนุน คชจ.รายหัว ระดับประถมศึกษา		22,855.61		22,855.61
10. เงินอุดหนุน คชจ.รายหัว ระดับมัธยมศึกษา		20,817.01		20,817.01
11. เงินอุดหนุนปัจจัยพื้นฐาน ระดับประถมศึกษา		12,243		12,243
12. เงินอุดหนุนปัจจัยพื้นฐานระดับมัธยมศึกษา		30,156		30,156
13. เงินรายได้สถานศึกษา		38,115.76		38,115.76
14.เงินกองทุนประชารัฐ		27,871.02		27,871.02
15.เงินกองทุนสานอนาคตการศึกษา		454.04		454.04
16.เงินหน่วยให้บริการตามกฎกระทรวง		967.29		967.29
17.เงินทุนกสศ.		6,518.86		6,518.86
รวม		233,275.71		233,275.71

เพื่อพัฒนาการจัดการศึกษาของโรงเรียนในปีงบประมาณ 2565 ฎ.2/2565 และฎ. 1/2566 ดังรายละเอียดตาม
โครงการ/กิจกรรมที่แนบพร้อมหนังสือนี้

โครงการนี้

- เป็นโครงการต่อเนื่อง ได้เสนอเข้าสู่แผนปฏิบัติการของโรงเรียนแล้ว
 เป็นโครงการใหม่ เสนอเพื่อรับการอนุมัติ

ลงชื่อ.....ผู้เสนอ

(นางปยุตดา อากุล)

ความเห็นผู้บริการสถานศึกษา

อนุมัติให้ดำเนินการเบิกจ่ายเพื่อประโยชน์ในการจัดการศึกษาให้สำเร็จตามเป้าประสงค์ที่ตั้งไว้

ลงชื่อ.....

(นายสมควร น้ำเย็น)

ตำแหน่งผู้อำนวยการสถานศึกษา

โรงเรียนบ้านน้ำครกใหม่

วันที่ 1 เดือน ตุลาคม พ.ศ. 2565

ประมาณการงบประมาณเงินอุดหนุนอุดหนุนค่าใช้จ่ายในการจัดการศึกษาขั้นพื้นฐาน ปีงบประมาณ 2566

อนุบาล	รายหัว/ปี ...1,734.....	x	นร.16.....	คน	=27,744.....
ประถม	รายหัว/ปี ...1,938.....	x	นร.60.....	คน	=116,280.....
มัธยม	รายหัว/ปี4,570.....	x	นร.44.....	คน	=201,080.....
(ปกติ 3,570 เพิ่มให้ 1,000 ร.ร.ขนาดเล็ก)						
	นร.ทั้งหมด120.....		คน		รวมเงิน345,104.....

รายละเอียดจัดสรรงบประมาณประจำปีงบประมาณ 2566

ที่	แผนงาน/โครงการ/กิจกรรม	งบประมาณ 2565 344,500	คงเหลือ งบ 2565 50,663.62	จัดสรรงบ 2566 345,104	รวม 395,767.62
งานตามนโยบาย/จุดเน้นสถานศึกษา					
1	โครงการขับเคลื่อนกิจกรรมและคุณลักษณะ ของโรงเรียนสุจริต	3,000	-	3,000	3,000
2	โครงการขับเคลื่อนเศรษฐกิจพอเพียง	2,000	2,000	-	2,000
3	โครงการส่งเสริมคุณธรรม จริยธรรมในโรงเรียน	4,000	-	4,000	4,000
4	โครงการ สล้อ ซอ ปิน ดุริยางค์นักเรียน	-	-	-	-
5	โครงการพันธุกรรมพืชศาสตร์	2,000	2,000	-	2,000
งานบริหารวิชาการ					
1	โครงการพัฒนางานวิชาการ				
	1.1 กิจกรรมพัฒนาหลักสูตร	2,000	-	2,000	2,000
	1.2 กิจกรรมยกระดับผลสัมฤทธิ์	58,000	-	52,000	52,000
	1.3 กิจกรรมวัดผลประเมินผล	6,000	-	6,000	6,000
	1.4 กิจกรรมนิเทศภายใน	2,000	-	1,500	1,500
	1.5 กิจกรรมแข่งขันทักษะวิชาการ	19,950	-	19,950	19,950
	1.6 กิจกรรมการสอนโดยวิทยากรภายนอก	1,000	-	-	-
	1.7 กิจกรรมลดเวลาเรียนเพิ่มเวลารู้	3,000	-	1,500	1,500
	1.8 กิจกรรมรักษ่าป่านาน	5,000	3,050	-	3,050
2	โครงการพัฒนางานประกันคุณภาพภายใน	2,000	-	2,000	2,000
3	โครงการส่งเสริมนิสัยรักการอ่าน	10,000	-	-	-
4	โครงการพัฒนาวิชาการปฐมวัย	20,000	6,991	10,009	17,000

ที่	แผนงาน/โครงการ/กิจกรรม	งบประมาณ 2565 344,500	คงเหลือ งบ 2565 50,663.62	จัดสรรงบ 2566 345,104	รวม 395,767.62
งานบริหารบุคลากร					
1	โครงการพัฒนาบุคลากรทางการศึกษา	13,550	-	10,000	10,000
2	โครงการจ้างสอนครูคอมพิวเตอร์	-	-	-	-
งานบริหารทั่วไป					
1	โครงการปรับปรุงสภาพแวดล้อมในโรงเรียน	50,000	36,223.25	68,145	104,368
3	โครงการกิจกรรมนักเรียน	20,000	-	15,000	15,000
4	โครงการโรงเรียนส่งเสริมสุขภาพอนามัยนักเรียน	2,000	-	2,000	2,000
5	โครงการออมทรัพย์นักเรียน	-	-	-	-
6	โครงการสัมพันธ์ชุมชน	4,000	-	2,000	2,000
7	โครงการสหกรณ์โรงเรียน	-	-	-	-
8	โครงการทัศนศึกษานักเรียน	2,000	-	-	-
9	โครงการพัฒนางานธุรการในโรงเรียน	5,000	-	3,000	3,000
10	โครงการระบบดูแลช่วยเหลือนักเรียน	3,000	-	2,000	2,000
งานบริหารงานงบประมาณ					
1	โครงการบริหารงานการเงินและพัสดุ	6,500	-	5,000	5,000
2	โครงการอาหารกลางวัน	-	-	-	-
3	โครงการซ่อมแซมวัสดุและครุภัณฑ์	15,000	-	10,000	10,000
4	โครงการการใช้จ่ายด้านสาธารณูปโภค	82,000	399.37	126,000	126,399.62
5	โครงการจัดบริหารเงินอุดหนุนปัจจัยยากจนฯ	-	-	-	-
6	โครงการนโยบายเรียนฟรี 15 ปี	-	-	-	-

แผนการใช้จ่ายเงินอุดหนุนค่าใช้จ่ายในการจัดการศึกษาขั้นพื้นฐาน
โรงเรียนบ้านน้ำครกใหม่ สำนักงานเขตพื้นที่การศึกษาประถมศึกษาอำนาจ เขต 1

ที่	รายการ	จัดสรร ตาม โครงการ 345,104	ภาคเรียนที่ 2 / 2565 (70 %)			
			อนุบาล 10,404	ประถม 41,667	มัธยม 73,120	รวม 125,191
1	งบบุคลากรตามนโยบายและจุดเน้น					
	1.1 โครงการขับเคลื่อนกิจกรรมและคุณลักษณะของรร.สุจริต	3,000				
	1.2 โครงการขับเคลื่อนเศรษฐกิจพอเพียง	-				
	1.3 โครงการส่งเสริมคุณธรรมจริยธรรมในโรงเรียน	4,000				
	1.4 โครงการสละล้อ ซอ ปิน ดุริยางค์นักเรียน	-				
	1.5 โครงการพันธุกรรมพืชศาสตร์	-				
2	งบพัฒนางานบริหารวิชาการ					
	2.1 โครงการพัฒนางานวิชาการ					
	- กิจกรรมพัฒนาหลักสูตร	2,000				
	- กิจกรรมยกระดับผลสัมฤทธิ์ทางการเรียน	52,000		12,000	15,500	27,500
	- กิจกรรมวัดผลประเมินผล	6,000				
	- กิจกรรมนิเทศภายใน	1,500				
	- กิจกรรมแข่งขันทักษะวิชาการ	19,950				
	- กิจกรรมการสอนโดยวิทยากรภายนอก	-				
	- กิจกรรมลดเวลาเรียนเพิ่มเวลารู้	1,500				
	- กิจกรรมรักษูป่านาน	-				
	2.2 โครงการพัฒนางานประกันคุณภาพภายใน	2,000				
	2.3 โครงการส่งเสริมนิสัยรักการอ่าน	-				
	2.4 โครงการการพัฒนาวิชาการปฐมวัย	10,009	5,000			5,000
3	งบบุคลากร					
	3.1 โครงการพัฒนาบุคลากรทางการศึกษา	10,000				
	3.2 โครงการจ้างสอนครูคอมพิวเตอร์	-				

ที่	รายการ	จัดสรรตาม โครงการ 345,104	ภาคเรียนที่ 2 / 2565 (70 %)			
			อนุบาล 10,404	ประถม 41,667	มัธยม 73,120	รวม 125,191
4	งบบริหารงานบริหารทั่วไป					
	4.1 โครงการปรับปรุงสภาพแวดล้อมในโรงเรียน	68,145	5,404	9,667	7,620	22,691
	4.2 โครงการกิจกรรมนักเรียน	15,000		5,000	5,000	10,000
	4.3 โครงการส่งเสริมสุขภาพอนามัยนักเรียน	2,000				
	4.4 โครงการออมทรัพย์นักเรียน	-				
	4.5 โครงการสัมพันธ์ชุมชน	2,000				
	4.6 โครงการสหกรณ์โรงเรียน	-				
	4.7 โครงการทัศนศึกษานักเรียน	-				
	4.8 โครงการพัฒนางานธุรการในโรงเรียน	3,000				
	4.9 โครงการ ระบบดูแลช่วยเหลือนักเรียน	2,000				
5	งบบริหารงานงบประมาณ					
	5.1 โครงการบริหารงานการเงินและพัสดุ	5,000				
	5.2 โครงการอาหารกลางวัน	-				
	5.3 โครงการซ่อมแซมวัสดุและครุภัณฑ์	10,000				
	5.4 โครงการการใช้จ่ายด้านสาธารณูปโภค	126,000		15,000	45,000	60,000
	5.5 โครงการบริหารเงินอุดหนุนปัจจัยยากจนฯ					
	5.6 โครงการเรียนฟรี 15 ปี					
	- ค่าอุปกรณ์การเรียน					
	- ค่าหนังสือเรียน					
	- ค่าเครื่องแบบนักเรียน					
	- กิจกรรมพัฒนาผู้เรียน					

ผู้รายงาน

.....
(นางปทุมธดา อาจกุล)
ครูโรงเรียนบ้านน้ำครกใหม่

ผู้เห็นชอบโครงการ

.....
(นายประยูร คำยศ)
ประธานคณะกรรมการสถานศึกษา
โรงเรียนบ้านน้ำครกใหม่

ผู้อนุมัติโครงการ

.....
(นายสมควร น้ำเย็น)
ผู้อำนวยการโรงเรียนบ้านน้ำครกใหม่

แผนการใช้จ่ายเงินอุดหนุนค่าใช้จ่ายในการจัดการศึกษาขั้นพื้นฐาน โรงเรียนบ้านน้ำครกใหม่ อำเภอเมือง
สำนักงานเขตพื้นที่การศึกษาประถมศึกษาอำนาจ เขต 1
ภาคเรียนที่ 2 / 2565 (70%) ปีงบประมาณ 2566 จำนวนเงินที่ได้รับ 125,191 บาท
วันที่ 31 เดือน ตุลาคม พ.ศ. 2565 (ว/ด/ป ที่ได้รับงบประมาณ)

งาน / โครงการ/กิจกรรม	จำนวนเงิน ที่ได้รับจัดสรรครั้งที่ 1	ว/ด/ป ที่คาดว่าจะ ใช้งบประมาณ	หมายเหตุ
1. งบการบริหารจัดการ			
1.2 การดำเนินการ			
1.2.1 ค่าใช้สอยไปราชการ			
1.2.2 ค่าดำเนินการตามนโยบายเร่งด่วน			
2. งบบริหารงานตามนโยบายและจุดเน้น			
2.1 โครงการขับเคลื่อนกิจกรรมและคุณลักษณะของรร.สุจริต			
2.2 โครงการขับเคลื่อนเศรษฐกิจพอเพียง			
2.3 โครงการส่งเสริมคุณธรรมจริยธรรมในโรงเรียน			
2.4 โครงการสละล้อ ซอ ปีน ดุริยางค์นักเรียน			
2.5 โครงการพันธุกรรมพืชศาสตร์			
3. งบการพัฒนาคุณภาพการศึกษา			
3.1 งานวิชาการ			
3.1.1 โครงการพัฒนาวิชาการ			
- กิจกรรมพัฒนาหลักสูตร			
- กิจกรรมยกระดับผลสัมฤทธิ์ทางการเรียน			
- กิจกรรมวัดผลประเมินผล			
- กิจกรรมนิเทศภายใน			
- กิจกรรมแข่งขันทักษะวิชาการ			
- กิจกรรมการสอนโดยวิทยากรภายนอก			
- กิจกรรมลดเวลาเรียนเพิ่มเวลารู้			
- กิจกรรมรักษำปำน่าน			
3.1.2 โครงการพัฒนางานประกันคุณภาพภายใน			
3.1.3โครงการส่งเสริมนิสัยรักการอ่าน			
3.1.4โครงการพัฒนาการวิชาการปฐมวัย	27,500	ต.ค.65-ก.ย.66	
3.2 งานบริหารงานบุคคล			
3.2.1 โครงการอบรมสัมมนาศึกษาดูงานบุคลากร			
3.2.2 โครงการจ้างสอนครูคอมพิวเตอร์	5,000	ต.ค.65-ก.ย.66	

งาน / โครงการ/กิจกรรม	จำนวนเงิน ที่ได้รับจัดสรรครั้งที่ 1	ว/ด/ป ที่คาดว่าจะ ใช้งบประมาณ	หมายเหตุ
3.3 งานบริหารงานทั่วไป			
3.3.1โครงการปรับปรุงสภาพแวดล้อมในโรงเรียน	22,691	ต.ค.65-ก.ย.66	
3.3.2โครงการกิจกรรมนักเรียน	10,000	ต.ค.65-ก.ย.66	
3.3.3โครงการโรงเรียนส่งเสริมสุขภาพอนามัย			
3.3.4โครงการออมทรัพย์นักเรียน			
3.3.5โครงการสัมพันธ์ชุมชน			
3.3.6โครงการสหกรณ์นักเรียน			
3.3.7โครงการทัศนศึกษานักเรียน			
3.3.8โครงการพัฒนางานธุรการในโรงเรียน			
3.3.9โครงการระบบดูแลช่วยเหลือนักเรียน			
3.4 งานบริหารงบประมาณ			
3.4.1โครงการบริหารเบิกจ่ายงบประมาณและพัสดุ			
3.4.2 โครงการซ่อมแซมครุภัณฑ์และสิ่งก่อสร้าง			
3.4.3โครงการการใช้ด้านสาธารณูปโภค	60,000	ต.ค.65-ก.ย.66	
3.4.4โครงการบริหารเงินปัจจัยพื้นฐานนร.ยากจน			
3.4.5โครงการเรียนฟรี 15 ปี			
รวม	125,191		

แผนการใช้จ่ายเงินอุดหนุนค่าใช้จ่ายในการจัดการศึกษาขั้นพื้นฐาน
โรงเรียนบ้านน้ำครกใหม่ สำนักงานเขตพื้นที่การศึกษาประถมศึกษาอำนาจ เขต 1

ที่	รายการ	จัดสรรตาม โครงการ 345,104	ภาคเรียนที่ 2 / 2565 (30 %)			
			อนุบาล 3,468	ประถม 18,411	มัธยม 27,420	รวม 49,299
1	งบบริหารงานตามนโยบายและจุดเน้น					
	1.6 โครงการขับเคลื่อนกิจกรรมและคุณลักษณะของรร. สุจริต	3,000				
	1.7 โครงการขับเคลื่อนเศรษฐกิจพอเพียง	4,000				
	1.8 โครงการส่งเสริมคุณธรรมจริยธรรมในโรงเรียน	-				
	1.9 โครงการสละล้อ ซอ ปิน ดุริยางค์นักเรียน	-				
	1.10 โครงการพัฒนารูปธรรมพืชศาสตร์					
2	งบพัฒนางานบริหารวิชาการ					
	2.1 โครงการพัฒนางานวิชาการ					
	- กิจกรรมพัฒนาหลักสูตร	2,000		1,000	1,000	2,000
	- กิจกรรมยกระดับผลสัมฤทธิ์ทางการเรียน	52,000		4,961	10,920	15,881
	- กิจกรรมวัดผลประเมินผล	6,000				
	- กิจกรรมนิเทศภายใน	1,500				
	- กิจกรรมแข่งขันทักษะวิชาการ	19,950		8,950	10,000	19,950
	- กิจกรรมการสอนโดยวิทยากรภายนอก	-				
	- กิจกรรมลดเวลาเรียนเพิ่มเวลารู้	1,500				
	- กิจกรรมรักษำป่าน่าน	-				
	2.2 โครงการ.พัฒนางานประกันคุณภาพภายใน	2,000		1,000	1,000	2,000
	2.3 โครงการการส่งเสริมนิสัยรักการอ่าน	-				
	2.4 โครงการการพัฒนาวิชาการปฐมวัย	10,009	2,468			2,468
3	งบบริหารงานบุคคล					
	3.1 โครงการพัฒนาบุคลากรทางการศึกษา	10,000				
	3.2 โครงการจ้างสอนครูคอมพิวเตอร์	-				

ที่	รายการ	จัดสรรตาม โครงการ 345,104	ภาคเรียนที่ 2 / 2565 (30 %)			
			อนุบาล 3,468	ประถม 18,411	มัธยม 27,420	รวม 49,299
4	งบบริหารงานบริหารทั่วไป					
	4.1 โครงการปรับปรุงสภาพแวดล้อมในโรงเรียน	68,145				
	4.2 โครงการกิจกรรมนักเรียน	15,000				
	4.3 โครงการส่งเสริมสุขภาพอนามัยนักเรียน	2,000		1,000	1,000	2,000
	4.4 โครงการออมทรัพย์นักเรียน	-				
	4.5 โครงการสัมพันธ์ชุมชน	2,000			2,000	2,000
	4.6 โครงการสหกรณ์โรงเรียน	-				
	4.7 โครงการทัศนศึกษานักเรียน	-				
	4.8 โครงการพัฒนางานธุรการในโรงเรียน	3,000		1,500	1,500	3,000
	4.9 โครงการ ระบบดูแลช่วยเหลือนักเรียน	2,000				
5	งบบริหารงานงบประมาณ					
	5.1 โครงการบริหารงานการเงินและพัสดุ	5,000				
	5.2 โครงการอาหารกลางวัน	-				
	5.3 โครงการซ่อมแซมวัสดุและครุภัณฑ์	10,000				
	5.4 โครงการการใช้จ่ายด้านสาธารณูปโภค	126,000				
	5.5 โครงการบริหารเงินอุดหนุนปัจจัยยากจนฯ					
	5.6 โครงการเรียนฟรี 15 ปี					
	- ค่าอุปกรณ์การเรียน					
	- ค่าหนังสือเรียน					
	- ค่าเครื่องแบบนักเรียน					
	- กิจกรรมพัฒนาผู้เรียน					

ผู้รายงาน

.....
(นางปณญดา อัจกุล)
ครูโรงเรียนบ้านน้ำครกใหม่

ผู้เห็นชอบโครงการ

.....
(นายประยูร คำยศ)
ประธานคณะกรรมการสถานศึกษา
โรงเรียนบ้านน้ำครกใหม่

ผู้อนุมัติโครงการ

.....
(นายสมควร น้ำเย็น)
ผู้อำนวยการโรงเรียนบ้านน้ำครกใหม่
แผนการใช้จ่ายเงินอุดหนุนค่าใช้จ่ายในการจัดการศึกษาขั้นพื้นฐาน โรงเรียนบ้านน้ำครกใหม่ อำเภอเมือง
สำนักงานเขตพื้นที่การศึกษาประถมศึกษาหนองน่าน เขต 1
ภาคเรียนที่ 2 / 2565 (30%) ปีงบประมาณ 2566 จำนวนเงินที่ได้รับ 49,299 บาท
วันที่ 16 เดือน มกราคม พ.ศ. 2566 (ว/ด/ป ที่ได้รับงบประมาณ)

งาน / โครงการ/กิจกรรม	จำนวนเงิน ที่ได้รับจัดสรรครั้งที่ 1	ว/ด/ป ที่คาดว่าจะใช้งบประมาณ	หมายเหตุ
1. การบริหารจัดการ			
1.2 การดำเนินการ			
1.2.1 ค่าใช้สอยไปราชการ			
1.2.2 ค่าดำเนินการตามนโยบายเร่งด่วน			
2. งบประมาณงานตามนโยบายและจุดเน้น			
2.1 โครงการขับเคลื่อนกิจกรรมและคุณลักษณะของรร.สุจริต			
2.2 โครงการขับเคลื่อนเศรษฐกิจพอเพียง			
2.3 โครงการส่งเสริมคุณธรรมจริยธรรมในโรงเรียน			
2.4 โครงการสละล้อ ซอ ปีน ดุริยางค์นักเรียน			
2.5 โครงการพันธูกรรมพีชศาสตร์			
3. การพัฒนาคุณภาพการศึกษา			
3.1 งานวิชาการ			
3.1.1 โครงการพัฒนาวิชาการ			
- กิจกรรมพัฒนาหลักสูตร	2,000	ต.ค.65-ก.ย.66	
- กิจกรรมยกระดับผลสัมฤทธิ์ทางการเรียน	15,881	ต.ค.65-ก.ย.66	
- กิจกรรมวัดผลประเมินผล			
- กิจกรรมนิเทศภายใน			
- กิจกรรมแข่งขันทักษะวิชาการ	19,950	ต.ค.65-ก.ย.66	
- กิจกรรมการสอนโดยวิทยากรภายนอก			
- กิจกรรมลดเวลาเรียนเพิ่มเวลารู้			
- กิจกรรมรักษำปำนำน			
3.1.2 โครงการพัฒนางานประกันคุณภาพภายใน	2,000	ต.ค.65-ก.ย.66	
3.1.3โครงการส่งเสริมนิสัยรักการอ่าน			
3.1.4โครงการพัฒนาการวิชาการปฐมวัย	2,468	ต.ค.65-ก.ย.66	
3.2 งานบริหารงานบุคคล			
3.2.1 โครงการอบรมสัมมนาศึกษาดูงานบุคลากร			
3.2.2 โครงการจ้างสอนครูคอมพิวเตอร์			

งาน / โครงการ/กิจกรรม	จำนวนเงิน ที่ได้รับจัดสรรครั้งที่ 1	ว/ด/ป ที่คาดว่าจะใช้งบประมาณ	หมายเหตุ
3.3 งานบริหารงานทั่วไป			
3.3.1โครงการปรับปรุงสภาพแวดล้อมในโรงเรียน			
3.3.2โครงการกิจกรรมนักเรียน			
3.3.3โครงการโรงเรียนส่งเสริมสุขภาพอนามัย	2,000	ต.ค.65-ก.ย.66	
3.3.4โครงการออมทรัพย์นักเรียน			
3.3.5โครงการสัมพันธ์ชุมชน	2,000	ต.ค.65-ก.ย.66	
3.3.6โครงการสหกรณ์นักเรียน			
3.3.7โครงการทัศนศึกษานักเรียน			
3.3.8โครงการพัฒนางานธุรการในโรงเรียน	3,000	ต.ค.65-ก.ย.66	
3.3.9โครงการระบบดูแลช่วยเหลือนักเรียน			
3.4 งานบริหารงบประมาณ			
3.4.1โครงการบริหารเบิกจ่ายงบประมาณและพัสดุ			
3.4.2 โครงการซ่อมแซมครุภัณฑ์และสิ่งก่อสร้าง			
3.4.3โครงการการใช้ด้านสาธารณูปโภค			
3.4.4โครงการบริหารเงินปัจจัยพื้นฐานนร.ยากจน			
3.4.5โครงการเรียนฟรี 15 ปี			
รวม	49,299		

แผนการใช้จ่ายเงินอุดหนุนค่าใช้จ่ายในการจัดการศึกษาขั้นพื้นฐาน
โรงเรียนบ้านน้ำครกใหม่ สำนักงานเขตพื้นที่การศึกษาประถมศึกษาอำนาจ เขต 1

ที่	รายการ	จัดสรรตาม โครงการ 345,104	ภาคเรียนที่ 1 / 2566 (70 %) ค.1			
			อนุบาล 6,069	ประถม 26,163	มัธยม 26,068	รวม 58,300
1	งบบริหารงานตามนโยบายและจุดเน้น					
	1.11 โครงการขับเคลื่อนกิจกรรมและคุณลักษณะของรร. สุจริต	3,000			3,000	3,000
	1.12 โครงการขับเคลื่อนเศรษฐกิจพอเพียง	4,000				
	1.13 โครงการส่งเสริมคุณธรรมจริยธรรมในโรงเรียน	-				
	1.14 โครงการสละล้อ ซอ ปิน ดุริยางค์นักเรียน	-				
	1.15 โครงการพันธกรรมพืชศาสตร์					
2	งบพัฒนางานบริหารวิชาการ					
	2.1 โครงการพัฒนางานวิชาการ					
	- กิจกรรมพัฒนาหลักสูตร	2,000				
	- กิจกรรมยกระดับผลสัมฤทธิ์ทางการเรียน	52,000				
	- กิจกรรมวัดผลประเมินผล	6,000				
	- กิจกรรมนิเทศภายใน	1,500		1,500		1,500
	- กิจกรรมแข่งขันทักษะวิชาการ	19,950				
	- กิจกรรมการสอนโดยวิทยากรภายนอก	-				
	- กิจกรรมลดเวลาเรียนเพิ่มเวลารู้	1,500				
	- กิจกรรมรักษูป่าบ้าน	-				
	2.2 โครงการพัฒนางานประกันคุณภาพภายใน	2,000				
	2.3 โครงการส่งเสริมนิสัยรักการอ่าน	-				
	2.4 โครงการการพัฒนาวิชาการปฐมวัย	10,009				
3	งบบริหารงานบุคคล					
	3.1 โครงการพัฒนาบุคลากรทางการศึกษา	10,000				
	3.2 โครงการจ้างสอนครูคอมพิวเตอร์	-				

ที่	รายการ	จัดสรรตาม โครงการ 345,104	ภาคเรียนที่ 1 / 2566 (70 %)ค.1			
			อนุบาล 6,069	ประถม 26,163	มัธยม 26,068	รวม 58,300
4	งบบริหารงานบริหารทั่วไป					
	4.1 โครงการปรับปรุงสภาพแวดล้อมในโรงเรียน	68,145		18,800		18,800
	4.2 โครงการกิจกรรมนักเรียน	15,000			5,000	5,000
	4.3 โครงการส่งเสริมสุขภาพอนามัยนักเรียน	2,000				
	4.4 โครงการออมทรัพย์นักเรียน	-				
	4.5 โครงการสัมพันธ์ชุมชน	2,000				
	4.6 โครงการสหกรณ์โรงเรียน	-				
	4.7 โครงการทัศนศึกษานักเรียน	-				
	4.8 โครงการพัฒนางานธุรการในโรงเรียน	3,000				
	4.9 โครงการ ระบบดูแลช่วยเหลือนักเรียน	2,000				
5	งบบริหารงานงบประมาณ					
	5.1 โครงการบริหารงานการเงินและพัสดุ	5,000				
	5.2 โครงการอาหารกลางวัน	-				
	5.3 โครงการซ่อมแซมวัสดุและครุภัณฑ์	10,000			5,000	5,000
	5.4 โครงการค่าใช้จ่ายด้านสาธารณูปโภค	126,000	6,069	5,863	13,068	25,000
	5.5 โครงการบริหารเงินอุดหนุนปัจจัยยากจนฯ					
	5.6 โครงการเรียนฟรี 15 ปี					
	- ค่าอุปกรณ์การเรียน					
	- ค่าหนังสือเรียน					
	- ค่าเครื่องแบบนักเรียน					
	- กิจกรรมพัฒนาผู้เรียน					

ผู้รายงาน

.....
(นางปุณญดา อัจกุล)
ครูโรงเรียนบ้านน้ำครกใหม่

ผู้เห็นชอบโครงการ

.....
(นายประยูร คำยศ)
ประธานคณะกรรมการสถานศึกษา
โรงเรียนบ้านน้ำครกใหม่

ผู้อนุมัติโครงการ

.....
(นายสมควร น้ำเย็น)
ผู้อำนวยการโรงเรียนบ้านน้ำครกใหม่

แผนการใช้จ่ายเงินอุดหนุนค่าใช้จ่ายในการจัดการศึกษาขั้นพื้นฐาน โรงเรียนบ้านน้ำครกใหม่ อำเภอเมือง
สำนักงานเขตพื้นที่การศึกษาประถมศึกษาอำนาจ เขต 1
ภาคเรียนที่ 1 / 2566 (70%) ครั้งที่ 1 ปีงบประมาณ 2566 จำนวนเงินที่ได้รับ 58,300 บาท
วันที่ 16 เดือน มีนาคม พ.ศ. 2566 (ว/ด/ป ที่ได้รับงบประมาณ)

งาน / โครงการ/กิจกรรม	จำนวนเงิน ที่ได้รับจัดสรรครั้งที่ 1	ว/ด/ป ที่คาดว่าจะ ใช้งบประมาณ	หมายเหตุ
1. การบริหารจัดการ			
1.2 การดำเนินการ			
1.2.1 ค่าใช้สอยไปราชการ			
1.2.2 ค่าดำเนินการตามนโยบายเร่งด่วน			
2. งบประมาณตามนโยบายและจุดเน้น			
2.1 โครงการขับเคลื่อนกิจกรรมและคุณลักษณะของรร.สุจริต	3,000	ต.ค.65-ก.ย.66	
2.2 โครงการขับเคลื่อนเศรษฐกิจพอเพียง			
2.3 โครงการส่งเสริมคุณธรรมจริยธรรมในโรงเรียน			
2.4 โครงการสละล้อ ซอ ปีน ดุริยางค์นักเรียน			
2.5 โครงการพันธุกรรมพืชศาสตร์			
3. การพัฒนาคุณภาพการศึกษา			
3.1 งานวิชาการ			
3.1.1 โครงการพัฒนาวิชาการ			
- กิจกรรมพัฒนาหลักสูตร			
- กิจกรรมยกระดับผลสัมฤทธิ์ทางการเรียน			
- กิจกรรมวัดผลประเมินผล			
- กิจกรรมนิเทศภายใน			
- กิจกรรมแข่งขันทักษะวิชาการ			
- กิจกรรมการสอนโดยวิทยากรภายนอก			
- กิจกรรมลดเวลาเรียนเพิ่มเวลารู้			
- กิจกรรมรักษำปำน่าน			
3.1.2 โครงการพัฒนางานประกันคุณภาพภายใน	1,500	ต.ค.65-ก.ย.66	
3.1.3โครงการส่งเสริมนิสัยรักการอ่าน			
3.1.4โครงการพัฒนาการวิชาการปฐมวัย			
3.2 งานบริหารงานบุคคล			
3.2.1 โครงการอบรมสัมมนาศึกษาดูงานบุคลากร			
3.2.2 โครงการจ้างสอนครูคอมพิวเตอร์			

งาน / โครงการ/กิจกรรม	จำนวนเงิน ที่ได้รับจัดสรรครั้งที่ 1	ว/ด/ป ที่คาดว่าจะ ใช้งบประมาณ	หมายเหตุ
3.3 งานบริหารงานทั่วไป			
3.3.1โครงการปรับปรุงสภาพแวดล้อมในโรงเรียน	18,800	ต.ค.65-ก.ย.66	
3.3.2โครงการกิจกรรมนักเรียน	5,000	ต.ค.65-ก.ย.66	
3.3.3โครงการโรงเรียนส่งเสริมสุขภาพอนามัย			
3.3.4โครงการออมทรัพย์นักเรียน			
3.3.5โครงการสัมพันธ์ชุมชน			
3.3.6โครงการสหกรณ์นักเรียน			
3.3.7โครงการทัศนศึกษานักเรียน			
3.3.8โครงการพัฒนางานธุรการในโรงเรียน			
3.3.9โครงการระบบดูแลช่วยเหลือนักเรียน			
3.4 งานบริหารงบประมาณ			
3.4.1โครงการบริหารเบิกจ่ายงบประมาณและพัสดุ			
3.4.2 โครงการซ่อมแซมครุภัณฑ์และสิ่งก่อสร้าง	5,000	ต.ค.65-ก.ย.66	
3.4.3โครงการการใช้ด้านสาธารณูปโภค	25,000	ต.ค.65-ก.ย.66	
3.4.4โครงการบริหารเงินปัจจัยพื้นฐานนร.ยากจน			
3.4.5โครงการเรียนฟรี 15 ปี			
รวม	58,300		